

## 4.3 MUTUA Y LA SOCIEDAD

EN MUTUA CREEMOS QUE EL ÉXITO EMPRESARIAL DEBE CAMINAR EN PARALELO AL PROGRESO SOCIAL.

Para fortalecer nuestro compromiso social y el diálogo con las comunidades locales, así como para desarrollar nuestro programa en materia de responsabilidad social corporativa a largo plazo, en Mutua Madrileña contamos con la Fundación Mutua Madrileña. Nuestra fundación es el vehículo a través del cual articulamos las diferentes líneas de actuación en materia social.

En 2018 hemos celebrado los quince años de actividad de la Fundación Mutua Madrileña. Desde su creación, la Fundación ha promovido un amplio número de proyectos en sus distintas áreas de actuación para contribuir a la mejora social, tanto de sus mutualistas, como de colectivos en riesgo de exclusión o con necesidades no cubiertas. Entre nuestras iniciativas, estamos especialmente comprometidos con el impulso de la investigación científica en España, la lucha contra la violencia de género, el acoso escolar o el acercamiento de la cultura a nuestros mutualistas.



**LA FUNDACIÓN  
MUTUA MADRILEÑA,  
CUMPLIÓ 15 AÑOS DE  
ACTIVIDAD EN 2018**

### PRINCIPALES LÍNEAS DE ACTUACIÓN



#### SALUD

- APOYO A LA INVESTIGACIÓN EN SALUD
- APOYO A LA DIVULGACIÓN CIENTÍFICA



#### ACCIÓN SOCIAL

- AYUDAS A PROYECTOS DE ACCIÓN SOCIAL
- LUCHA CONTRA LA VIOLENCIA DE GÉNERO
- APOYO A LOS JÓVENES
- PREVENCIÓN DEL ACOSO ESCOLAR
- PROGRAMA DE VOLUNTARIADO CORPORATIVO



#### CULTURA

- CONCIERTOS CLÁSICOS Y FAMILIARES
- CONVENIOS CON MUSEOS Y OTRAS INSTITUCIONES CULTURALES
- CICLOS DE CONFERENCIAS



#### SEGURIDAD VIAL

- ESTUDIOS SOBRE SINIESTRALIDAD VIAL
- DIVULGACIÓN DE RECOMENDACIONES
- CAMPAÑAS DE SENSIBILIZACIÓN
- JORNADAS DE SEGURIDAD VIAL Y COLABORACIÓN INSTITUCIONAL

## ÓRGANOS DE GOBIERNO DE LA FUNDACIÓN MUTUA MADRILEÑA



### PATRONATO

PRESIDENTE

**IGNACIO GARRALDA RUIZ DE VELASCO**

VICEPRESIDENTE 1º

**LUIS RODRÍGUEZ DURÓN**

VICEPRESIDENTE 2º

**COLOMA ARMERO MONTES**

VOCALES

**CARLOS CUTILLAS CORDÓN**

**JOSÉ LUIS MARÍN LÓPEZ-OTERO**

**JAIME MONTALVO CORREA**

**ALBERTO DE LA PUENTE RÚA**

DIRECTOR GENERAL NO PATRONO

**LORENZO COOKLIN DÍAZ**

SECRETARIO NO PATRONO

**ANTONIO LÓPEZ TARACENA**



### COMITÉ CIENTÍFICO

Integrado por médicos especialistas de reconocido prestigio, el Comité Científico asesora y ayuda al Patronato a determinar las iniciativas relacionadas con la mejora de la salud y los proyectos de investigación médica que reciben el apoyo de la Fundación cada año.

**PRESIDENTE**

**Dr. Rafael Matesanz Acedos**

Fundador de la Organización Nacional de Trasplantes (ONT), la dirigió de 1989 a 2001 y de 2004 a 2017. Fue jefe de Sección de Nefrología del Hospital Universitario Ramón y Cajal de Madrid y director del Instituto Nacional de Salud entre 1996 y 2000. Como muestra de su reconocimiento internacional están, entre otros, su papel de asesor de la Organización Mundial de la Salud en materia de donación y trasplantes. En 2010 recibió, en nombre de la ONT, el Premio Príncipe de Asturias de Cooperación Internacional.

**VOCALES**

**Dr. Miguel Caínzos Fernández**

Catedrático de Patología y Clínica Quirúrgica de la Universidad de Santiago de Compostela. Ha sido director del Plan Nacional para el Control de las Infecciones

Quirúrgicas, además de presidente de la *European Society for Surgical Research* y de la *Surgical Infection Society of Europe* y presidente y gobernador del Capítulo Español del *American College of Surgeons*. En 2017 fue nombrado miembro de honor del *American College of Surgeons*.

**Dr. Ana Lluch Hernández**

Catedrática de Medicina de la Universidad de Valencia, jefa de Departamento de Hematología y Oncología Médica del Hospital Clínico Universitario de Valencia e investigadora de la Fundación de Investigación del Hospital Clínico de Valencia-INCLIVA.

**Dr. Fernando Marco Martínez**

Catedrático de Traumatología y Ortopedia de la Facultad de Medicina de la Universidad Complutense de Madrid, jefe de Servicio de Cirugía Ortopédica y Traumatología del Hospital Clínico San Carlos de Madrid y jefe de la Unidad de Cirugía de Hombro y Codo. Ha sido presidente de la Sociedad Española de Cirugía Ortopédica y Traumatología hasta 2018.

**Dr. Antonio Torres García**

Catedrático de Patología y Clínica Quirúrgicas en la Facultad de Medicina de la Universidad Complutense de Madrid, jefe de Servicio de Cirugía General y Aparato Digestivo del Hospital Clínico San Carlos de Madrid y director de la Unidad de Tratamiento Integral Multidisciplinar de la Obesidad del Grupo Hospitales de Madrid, Hospital Madrid Montepríncipe. Actualmente es gobernador del Capítulo Español del *American College of Surgeons*.



4.3.1

## SALUD

**DESDE 2003 HEMOS APORTADO CERCA DE 60 MILLONES DE EUROS A LA INVESTIGACIÓN MÉDICA.**

Desde su origen, la Fundación Mutua Madrileña ha apoyado de forma sostenida a la investigación científica en salud de España.

### APOYO ECONÓMICO A LA INVESTIGACIÓN

En 2018 se llevó a cabo la decimoquinta Convocatoria Anual de Ayudas a la Investigación en Salud para financiar proyectos de investigación médica desarrollados en el marco de Institutos de Investigación Sanitaria (IIS) acreditados.

Además, la convocatoria también apoya la financiación de estudios realizados en cualquier área de investigación por médicos del cuadro de profesionales de Adeslas, la compañía líder en seguros de salud del Grupo Mutua Madrileña.

Asimismo, se concedieron cinco becas a profesionales de la medicina y de la enfermería para apoyar su labor asistencial en países en desarrollo y colaboramos en campañas para la promoción de la salud.

### • AYUDAS A LA INVESTIGACIÓN EN SALUD

En 2018 se destinaron 1,7 millones de euros a financiar los proyectos seleccionados en la XV edición de la convocatoria de Ayudas a la investigación en Salud de la Fundación Mutua Madrileña.

Se han beneficiado de dichas ayudas dieciocho proyectos de investigación clínica, de los cuales quince se están llevando a cabo en trece centros hospitalarios adscritos a Institutos de Investigación Sanitaria (IIS) acreditados. Los tres proyectos restantes están dirigidos por especialistas del cuadro de profesionales de Adeslas y se desarrollan en tres hospitales públicos y privados con una dotación específica de 200.000 euros en total. Desde su creación en 2003, la Fundación Mutua Madrileña ha respaldado 1.311 proyectos de investigación en 194 centros diferentes, con una aportación conjunta de más de 57 millones de euros.

El 3 de julio de 2018, la Fundación entregó sus Ayudas a la Investigación en Salud a los investigadores principales de los proyectos seleccionados, coincidiendo con la celebración del XV Aniversario de la Fundación Mutua Madrileña.



**APOYO A LA INVESTIGACIÓN EN SALUD**



**PREVENCIÓN EN SALUD**



**BECAS DE COOPERACIÓN INTERNACIONAL**



## ÁREAS DE INVESTIGACIÓN APOYADAS POR LA FUNDACIÓN EN 2018

- **ENFERMEDADES RARAS QUE SE MANIFIESTAN EN LA INFANCIA:**  
310.500 EUROS PARA CUATRO ESTUDIOS.
- **MEJORAS DE LOS RESULTADOS DE LOS TRASPLANTES:**  
400.000 EUROS PARA LA FINANCIACIÓN DE CUATRO ESTUDIOS.
- **TRAUMATOLOGÍA Y SUS SECUELAS NEUROLÓGICAS:**  
309.500 EUROS PARA TRES ESTUDIOS.
- **ONCOLOGÍA:**  
480.000 EUROS PARA CUATRO ESTUDIOS SOBRE EL DIAGNÓSTICO Y TRATAMIENTO DE CÁNCER DE MAMA.

Los proyectos presentados por equipos cuyo investigador principal fuese un profesional de menos de 40 años, recibieron también en 2018 una consideración especial. Además, se tuvo en cuenta la aplicabilidad de los trabajos de investigación clínica.



## EJEMPLOS DE PROYECTOS FINANCIADOS EN 2018

Todos los estudios de investigación clínica iniciados en 2018 con el apoyo de la Fundación Mutua Madrileña son especialmente relevantes para el progreso científico y la mejora de la salud que pretenden.

En 2018, las ayudas se centraron en patologías concretas, con el fin de concentrar recursos y contribuir al máximo progreso posible. Mejorar el diagnóstico de enfermedades musculares raras en la infancia, conseguir nuevas técnicas para la viabilidad de órganos a trasplantar, buscar nuevas fórmulas para establecer el grado de lesión cerebral en pacientes con traumatismo o mejorar el diagnóstico genético del cáncer de mama y su tratamiento son algunos de los objetivos de los dieciocho estudios que este año han recibido financiación de la Fundación Mutua Madrileña.

Los proyectos seleccionados tienen una duración mínima de un año y una máxima de tres y

se están llevando a cabo en centros de investigación de nueve ciudades españolas: Madrid, Barcelona, Valencia, A Coruña, Sevilla, Santiago de Compostela, Vizcaya, Lleida y Salamanca. No obstante, dada la envergadura de algunos de estos proyectos, en ellos se implican varios centros de la misma comunidad o de otras comunidades autónomas.

### • ONCOLOGÍA

En 2018 los estudios de oncología se han centrado en el diagnóstico y tratamiento del cáncer de mama, tanto en las mejoras del diagnóstico genético del cáncer de mama hereditario y en la identificación de biomarcadores de tumores de mama más agresivos, como en la identificación del ADN tumoral para detectar de manera anticipada indicios de futuras recaídas o de los mecanismos de resistencia a tratamientos contra tumores concretos.

## • ENFERMEDADES POCO FRECUENTES

Así, se apoyaron económicamente cuatro estudios en el ámbito de las enfermedades poco frecuentes de diversa índole, aunque varios de ellos con el fin común de mejorar el consejo genético.

Así, el Hospital Universitario La Fe de Valencia pone en marcha un interesante estudio cuyo objetivo es incrementar el conocimiento y mejorar el diagnóstico genético del trastorno del espectro autista (TEA), lo que derivaría en un más exacto consejo genético a las familias afectadas; y el Hospital Universitario 12 de Octubre de Madrid realiza un proyecto de investigación cuyo objetivo es mejorar al máximo la identificación del defecto genético responsable de enfermedades musculares raras que suelen debutar en la infancia, permitiendo ofrecer a los menores futuras terapias personalizadas y consejo genético.

Asimismo, la Fundación Mutua financia un estudio del Instituto de Investigación Biomédica de Salamanca sobre nuevas estrategias para la detección precoz, el diagnóstico y la clasificación de pacientes con inmunodeficiencias predominantemente de anticuerpos, con el fin de conseguir una mejora significativa de la supervivencia y su calidad de vida, así como facilitar el consejo genético.

Por último, el trabajo financiado al Hospital Clínico San Carlos de Madrid estudia la caracterización genética en pacientes con déficit de la enzima Piruvato Kinasa (PKD), para así estimar su dependencia transfusional y permitir que muchos de ellos dejen de transfundirse en el futuro gracias a nuevos tratamientos.

## • TRASPLANTES

En el ámbito de los trasplantes, los cuatro trabajos seleccionados buscan mejoras en los resultados de los trasplantes de órganos. Uno de los proyectos más llamativos en este campo es el registro nacional de asistencias ventriculares en situaciones de urgencia cardiaca, en el que participan la práctica totalidad de los equipos españoles de trasplante cardiaco de adultos, para unificar los criterios a seguir a la hora de determinar la prioridad de los pacientes que van a recibir un corazón.

Además, también se financian dos estudios que tratan de aplicar nuevas técnicas para medir la viabilidad de los riñones a trasplantar, que en un futuro podrán contribuir a reducir el número de órganos descartados, así como un estudio sobre trasplante pulmonar para prevenir complicaciones a largo plazo.

## • TRAUMATOLOGÍA

En el campo de la traumatología, se apoyaron tres estudios entre los que destaca la creación de un registro nacional de fracturas de cadera. Los otros dos proyectos que han recibido la ayuda de la fundación buscarán nuevas técnicas para la detección y prevención de complicaciones del traumatismo craneoencefálico, así como para establecer la severidad de la lesión cerebral en estos pacientes y su pronóstico tanto a corto como a largo plazo.

En cuanto a los proyectos seleccionados que llevan a cabo profesionales del cuadro médico de Adeslas, la Fundación apoya tres estudios que se desarrollan en Lleida, Madrid y Barcelona, los dos primeros centrados en traumatología y sus secuelas y el tercero sobre enfermedad tromboembólica.



**LOS PROYECTOS  
SELECCIONADOS SE  
DESARROLLAN EN 9  
CIUDADES ESPAÑOLAS**

## CAMINOS DE PROGRESO II

El hecho de que la Fundación Mutua Madrileña lleve quince años apoyando, de forma sostenida, la investigación médica en nuestro país evidencia que compartimos este propósito con la comunidad científica y que es un compromiso que forma parte destacada de nuestra responsabilidad social corporativa.

La mejora de la salud ha sido una prioridad de la Fundación desde su constitución y más de 1.300 proyectos de investigación después, ha querido rendir un homenaje a todo ese talento investigador con la publicación de un libro, *Caminos de Progreso II*, que pretende ser una

representación de los trabajos científicos que ha apoyado de manera más reciente.

El resultado final ha sido una publicación que refleja el rigor de los estudios, pero también el alma que hay detrás de cada uno de ellos. En la investigación, la ciencia y las personas se entremezclan como en este libro de contenidos accesibles para cualquier lector. El documento se compone de 179 páginas estructuradas en 23 capítulos que están a disposición de manera gratuita para cualquier interesado en la página web de la Fundación [www.fundacionmutua.es](http://www.fundacionmutua.es)

### BECAS DE COOPERACIÓN INTERNACIONAL PARA PROFESIONALES SANITARIOS

La Fundación Mutua Madrileña concedió en 2018 cinco becas a profesionales de la medicina y la enfermería, dotadas cada una de ellas con 3.000 euros, para dedicar un mínimo de cuatro meses a una labor asistencial voluntaria en países en desarrollo. Las iniciativas seleccionadas se desarrollaron en Mozambique, Kenia, Guinea-Bissau, Guatemala y Etiopía. Presentamos a continuación a las cinco beneficiarias:

- **Dra. Anna Saura Lázaro.** Ha recibido la beca para colaborar con diversos proyectos de investigación relacionados con el control de la epidemia por VIH/SIDA en el sur de Mozambique.
- **Dra. Paula de Vera McMullan.** Su trabajo se centra en un proyecto de cardiología infantil en el archipiélago de Lamu (Kenia).
- **Dra. María Sanchidrian Mayo.** Su proyecto le permite una mayor atención a la patología ocular (tracoma, cataratas, glaucoma, defectos de refracción...) mediante la asistencia en consulta y la realización de cirugías oculares en el bloque de oftalmología infantil en el Hospital de Bubaque en Guinea-Bissau.
- **Dña. Marina Martin Lázaro.** La beca de la Fundación Mutua le está permitiendo contribuir al fortalecimiento de los conocimientos sobre salud materno-infantil y salud sexual y reproductiva en distintas localidades de Sacatepéquez en Guatemala.
- **Dra. Ana Vera Ardanuy Pizarro.** Está trabajando como pediatra general tanto en el Hospital Anidan en Lamu (Kenia), como en la clínica Let's Save the Children de Meki en Etiopía con la ayuda de la fundación.



## DIVULGACIÓN CIENTÍFICA

De manera excepcional colaboramos con grupos científicos en reuniones de formación como la *XIV Update in Surgical Pathology* (anatomía patológica), que contó con la asistencia de más de 400 médicos especialistas.

En 2018, la Fundación colaboró en iniciativas de divulgación científica en enfermedades poco frecuentes:

- **“III Jornadas sobre el Trastorno del Espectro Alcohólico Fetal (TEAF)” organizadas por la Asociación SAF Group, y celebradas en junio en Barcelona**, dirigidas a madres y padres de niños con TEAF, profesionales del ámbito de la salud (pediatras, psiquiatras, psicólogos, etc.), educativo (logopedas, profesores, psicopedagogos), legal y político que tengan relación con personas con TEAF y desean ampliar sus conocimientos.
- **“Conferencia Internacional Síndrome Phelan-McDermid Europa”**, organizada por la Asociación Síndrome Phelan-McDermid en septiembre en el Hospital Universitario La Paz de Madrid, dirigida a familias, asociaciones europeas y profesionales sanitarios, con el objetivo de dar a conocer los últimos avances en la investigación sobre esta enfermedad poco frecuente, así como los problemas y condicionantes a los que se enfrentan los afectados y sus familias.

Asimismo, la Fundación Mutua Madrileña mantiene sus acuerdos de colaboración con algunas de las más prestigiosas instituciones de los ámbitos médico y científico, entre las que destacan:

- **Consejo de Fundaciones por la Ciencia.**  
La Fundación Mutua Madrileña es miembro de este consejo, impulsado por la Fundación Española para la Ciencia y la Tecnología (FECYT), con el objetivo de contribuir a la difusión de buenas prácticas para la inversión en ciencia de las fundaciones privadas y fomentar actuaciones conjuntas o individuales dirigidas al incremento de la inversión en este ámbito. La Fundación Mutua Madrileña participa en el grupo de trabajo de Comunicación para potenciar el conocimiento de la aportación a la sociedad que realizan las fundaciones de ciencia.
- **Fundación Pro CNIC.** Gracias a la ayuda de Fundación Mutua Madrileña y de otras entidades que integran la Fundación Pro CNIC, a través de una innovadora fórmula de financiación público-privada, el CNIC ha mantenido su nivel de excelencia desde su creación y se ha convertido en un referente mundial en investigación cardiovascular. Entre los numerosos proyectos que el CNIC lleva a cabo gracias a este apoyo, destacar el biomarcador desarrollado y patentado para el diagnóstico de la miocarditis, una enfermedad que, en ocasiones, se confunde con un infarto de miocardio.



**LA FUNDACIÓN COLABORA  
CON LAS PRINCIPALES  
ENTIDADES CIENTÍFICAS  
DE NUESTRO PAÍS**

- **Fundación Princesa de Asturias.** La Fundación Mutua Madrileña contribuye a las actividades científicas y de mecenazgo de esta entidad por su común interés en promover actividades ligadas a la lucha contra la enfermedad y en potenciar la labor investigadora en las ciencias médicas.

Asimismo, forma parte del jurado del Premio Princesa de Asturias a la Concordia, que distingue la actuación relevante en el fomento de la paz, la defensa de los derechos humanos, la libertad, la solidaridad y, en general, en el progreso de la humanidad. En su edición de 2018, el Premio a la Concordia fue otorgado a la oceanógrafa estadounidense Sylvia A. Earle, por su dedicación a la exploración e investigación de los océanos, el conocimiento de los fondos marinos y la conservación integral de los mares, uno de los desafíos medioambientales de nuestro tiempo.

[15 AÑOS] FUNDACIÓN MUTUAMADRILEÑA

15 AÑOS PONIENDO EL ACENTO ALLÁ DONDE SE NOS NECESITA

APOYANDO LA INVESTIGACIÓN MÉDICA EN ESPAÑA

## PREMIOS Y RECONOCIMIENTOS

En 2018 la Fundación Mutua Madrileña obtuvo varios reconocimientos en el ámbito de la salud:

- Premio **“ABC Salud” a la mejor Fundación del año**  
La Fundación Mutua ha sido elegida “Fundación del año” por ABC Salud por la labor desarrollada en estos 15 años en apoyo de la investigación médica en España y en la lucha contra las enfermedades.



- **VII Edición Premios ECO**

Contribución a través del mecenazgo en Sanidad. Reconocimiento de la Fundación para la Excelencia y la Calidad de la Oncología (ECO) por el desarrollo y la divulgación de la Oncología Médica en España.

- Premio a **“Las mejores ideas del año”** que otorga la publicación sanitaria **Diario Médico**, por la campaña conjunta con el Hospital 12 de Octubre para prevenir el síndrome del bebé zarandeado.

FUNDACIÓN MUTUAMADRILEÑA

Hospital Universitario 12 de Octubre

Hospital Infantil IZAN

Prevenção del Trauma Craneal No Accidental

Síndrome del niño zarandeado

NUNCA, NUNCA, NUNCA LO ZARANDEES



4.3.2

## ACCIÓN SOCIAL

### LA FUNDACIÓN MUTUA DESTINA IMPORTANTES RECURSOS PARA MEJORAR LA CALIDAD DE VIDA DE COLECTIVOS DESFAVORECIDOS

La Fundación Mutua Madrileña mantiene un firme compromiso con la mejora social de la comunidad local, a través del apoyo a numerosas ONG y la puesta en marcha de iniciativas para garantizar la protección y el progreso de tales comunidades, así como para prevenir y sensibilizar sobre graves problemáticas sociales. Para ello destinamos más de tres millones de euros al apoyo de personas con discapacidad, jóvenes en riesgo de exclusión, niños con problemas de salud y proyectos de cooperación al desarrollo, así como a la lucha contra la violencia de género y el acoso escolar.

#### AYUDAS A PROYECTOS DE ACCIÓN SOCIAL

La Fundación Mutua Madrileña concede diversos tipos de ayudas económicas para contribuir a la labor que llevan a cabo tanto las fundaciones como las asociaciones sin ánimo de lucro, para mejorar la calidad de vida de los colectivos más desfavorecidos en la comunidad.

A continuación, se explican las principales ayudas económicas a proyectos sociales de ONG.

#### • VII CONVOCATORIA ANUAL DE AYUDAS A PROYECTOS DE ACCIÓN SOCIAL

La Fundación Mutua Madrileña lanzó en 2018 la VII Convocatoria Anual de Ayudas a Proyectos de Acción Social, dotada con 750.000 euros. El objetivo de esta convocatoria es promover iniciativas de entidades no lucrativas que contribuyan a mejorar la realidad socioeconómica y la calidad de vida de colectivos desfavorecidos, tanto en España como fuera de nuestro país.

En su séptima edición, los **proyectos se centraron en seis categorías**: el apoyo a personas con discapacidad, la lucha contra la violencia de género, la infancia con problemas de salud o en situación de vulnerabilidad, la integración laboral de jóvenes en riesgo de exclusión social, la cooperación al desarrollo y la innovación social.

La ayuda destinada a cada categoría ascendió a 100.000 euros en los casos de violencia de género, ayuda a la infancia e integración laboral de jóvenes en riesgo de exclusión.

Por su parte, las categorías de cooperación al desarrollo, discapacidad e innovación social tuvieron una dotación de 150.000 euros.

En total se presentaron 413 proyectos y 26 de ellos fueron seleccionados para recibir las ayudas. En la evaluación de las solicitudes presentadas, realizada por el Patronato de la Fundación Mutua Madrileña, se tuvo en cuenta el potencial de mejora de las necesidades del colectivo beneficiario del proyecto, la viabilidad técnica, económica y de gestión del proyecto y la entidad que lo presenta, el carácter innovador en términos de enfoque o ejecución y las posibilidades de continuidad en el futuro.

Además, todas las entidades candidatas debían tener sus cuentas auditadas y en la selección se valoró que hubieran sido acreditadas por la Fundación Lealtad. El objetivo de la Fundación Lealtad, de cuyo Patronato forma parte la Fundación Mutua Madrileña, es garantizar la transparencia y las buenas prácticas de las ONG en España.



**DESDE 2001 HEMOS DESTINADO CERCA DE 4.000.000 DE EUROS A PROYECTOS DE ACCIÓN SOCIAL**



## APOYO A PERSONAS CON DISCAPACIDAD

- Adquisición de vehículo adaptado. **Asociación para la ayuda a la atención al parálisis cerebral (ATENPACE)**. (Madrid).
- Adquisición de maquinaria. **Integración socio laboral de minusválidos psíquicos (INSOLAMIS)**. (Salamanca).
- Minerva-Itinerarios de inclusión sociolaboral. **Fundación alas Madrid**.
- Nuestro trabajo es más fácil empaquetando. Asociación para la promoción y atención a la persona (APADEMA). (Madrid).
- Actualización del equipamiento de la residencia mifas. **Minusvalids Físics Associats**. (Gerona).

## INTEGRACIÓN LABORAL DE JÓVENES EN RIESGO DE EXCLUSIÓN SOCIAL

- S.T.E.A.M. (Inclusi-On para jóvenes inmigrantes). **SUSPERGINTZA ELKARTEA**. (Bilbao).
- Banco de alimentos de Sevilla por el empleo de jóvenes en riesgo de exclusión. **Fundación Banco de Alimentos de Sevilla**.
- Participa/Integra. Proyecto de colaboración con empresas acogedoras de jóvenes en riesgo de exclusión social. **Asociación Horuelo**. (Madrid).
- Empleabilízate: formación y capacitación de jóvenes en riesgo de exclusión social en un entorno real de trabajo. **Asociación Iemakaie**. (Córdoba).

## LUCHA CONTRA LA VIOLENCIA DE GÉNERO

- Servicio de acogida de urgencia para mujeres, hijos e hijas maltratados/as. **Assistència i Gestió Integral, Fundació Privada**. (Barcelona).
- Acondicionamiento del servicio de atención integral para víctimas de violencia de género y sus hijas/os. **Federación de mujeres progresistas**. (Madrid).
- Un empleo para salir de la violencia de género. **Fundación integra**. (Madrid).

## AYUDA A LA INFANCIA CON PROBLEMAS DE SALUD Y/O EN RIESGO DE EXCLUSIÓN

- Apoyo psicosocial y económico a niños con cáncer y sus familias. **ASPANION**. (Valencia).
- #VIVIRPARACUIDAR hogar y familia lejos de casa. **Fundació Jubert Figueras**. (Barcelona).
- Aulas Balía contra la pobreza infantil. **Fundación Balía por la Infancia**. (Madrid).
- Programa para bebés y mamás en situación de dificultad social. **Fundación del Hombre**. (Madrid).

## COOPERACIÓN AL DESARROLLO

- Mejora de las condiciones de salud pública a través de la construcción de letrinas en la comunidad de Nhocoene, Chongoene, Mozambique. **Asociación Madre Coraje**.
- Mejora de la calidad nutricional del centro educativo Saint- Esprit, en Bassin Grand Chemin, Departamento Noreste de Haití. **Entreculturas**.
- Un hogar para las familias de Alepo: mejora de las condiciones de vivienda básicas de las familias más vulnerables en Alepo, Siria. **CESAL**.
- Evitando el éxodo forzoso a Europa: protegiendo a la población infantil refugiada maliense en Burkina Faso. **Asociación España con ACNUR**.
- Educación y atención integral a niños de 1 a 6 años hijos de mujeres trabajadoras en el sector informal en El Salvador. **Fundación Cinde**.

## INNOVACIÓN SOCIAL

- Técnica de departamento de salud y nutrición en Senegal. **Acción Contra El Hambre**.
- STEAM-CAPACITADOS. **FAMDIF/COCEMFE-Murcia**.
- Realidad virtual como recurso para el entrenamiento y la adquisición de competencias laborales. **Fundación ASPANIAS Burgos**.
- Ni un hogar sin energía: transferencia de herramientas y conocimiento para la atención a familias en pobreza energética. **Fundación Ecología y Desarrollo**. (Varias provincias).
- Bono de Impacto Social ligado a la problemática de las personas sin hogar en la Comunidad de Madrid. **INUIT Fundación**. (Madrid).

## ENTREGA DE LAS AYUDAS SOCIALES DE LA FUNDACIÓN MUTUA MADRILEÑA



En julio de 2018, en el marco del XV Aniversario de la Fundación Mutua Madrileña, bajo la presidencia de la entonces ministra de Sanidad Consumo y Bienestar, Carmen Montón e Ignacio Garralda, presidente de Mutua Madrileña y de la Fundación Mutua Madrileña, se celebró en la Torre de Cristal el acto de entrega de las ayudas sociales concedidas por la Fundación Mutua Madrileña.

### • PREMIOS AL VOLUNTARIADO UNIVERSITARIO

La Fundación Mutua Madrileña puso en marcha en 2018 la VI edición de los Premios al Voluntariado Universitario.

La iniciativa nació en 2013 para reconocer, apoyar y promover la importante labor de los jóvenes universitarios que colaboran en proyectos de voluntariado a través de las ONG.

El objetivo es poner en valor y dar visibilidad al espíritu solidario de los jóvenes españoles.

Los premios, de carácter anual, reconocen proyectos de voluntariado emprendidos por jóvenes de centros universitarios públicos y privados de toda España que cursen sus estudios durante la convocatoria o que se hayan licenciado hace menos de dos años. La iniciativa cuenta con el sello "Talento Joven" de INJUVE (Instituto de la Juventud).

Toda la información de los premios se recoge en la web [www.premiosvoluntariado.com](http://www.premiosvoluntariado.com)

Las bases de la iniciativa establecen la concesión de una ayuda total de 35.000 euros y seis premios.





## GANADORES DE LA VI EDICIÓN DE LOS PREMIOS AL VOLUNTARIADO UNIVERSITARIO

### PRIMER PREMIO (10.000 EUROS)

Proyecto **Amigos Para Siempre**, de alumnos de la Universidad Pontificia de Comillas, la Universidad Rey Juan Carlos, el Colegio Universitario de Estudios Financieros (CUNEF), la Universidad Politécnica Madrid, la Universidad Complutense de Madrid, la Universidad Autónoma de Madrid, la Universidad Carlos III, la Universidad Europea de Madrid y la Universidad de Alcalá de Henares, junto con la Fundación Soñar Despierto

### CINCO SEGUNDOS PREMIOS (5.000 EUROS CADA UNO)

- Proyecto **Salud saharai**, de alumnos de la Universidad Autónoma de Madrid, la Universidad Complutense de Madrid, la Universidad de Cantabria, la Universidad de Córdoba, la Universidad de Granada, la Universidad de Málaga, la Universidad de Oviedo, la Universidad del País Vasco, la Universidad Francisco de Vitoria, la Universidad Oberta de Catalunya, la Universidad Pontificia Comillas y la Universidad Politécnica de Madrid, junto con Asociación Juvenil Moviendo Arena.
- Proyecto **Soporte alimentario para personas sin hogar, ancianos y familias pobres a través del comedor de la Comunidad de Sant'Egidio**, de alumnos de la Universidad Pompeu Fabra, la Universidad Ramon Llull y la Universidad de Barcelona, en colaboración con CSP-Comunidad de Sant'Egidio.
- Proyecto **Fines de semana de ocio en las unidades de onco-hematología pediátrica**, de alumnos de la Universidad Pontificia de Comillas, en colaboración con la Fundación Blas Méndez Ponce, de ayuda al niño oncológico.
- Proyecto **Sonríe y Aprende**, de alumnos de la Universidad Politécnica de Cataluña, la Universidad Politécnica de Valencia, la Universidad del País Vasco, la Universidad Autónoma de Barcelona, la Universidad de Lleida, la Universidad Rovira i Virgili, la Universidad Pompeu Fabra y la Universidad de Barcelona, junto con la Asociación Sonríe y Crece.
- Proyecto **Gran Kikaya**, de alumnos de la Universidad Complutense de Madrid, la Universidad de Alcalá, la Universidad de Valladolid, la Universitat de Lleida, la Universidad Rey Juan Carlos, la Universidad Politécnica de Madrid, la Universidad Carlos III, la Universidad Francisco de Vitoria y la Universidad de Deusto, en colaboración con la ONG Babies Uganda.

En todos los casos, las ayudas económicas se entregan directamente a las entidades sin ánimo de lucro con las que los jóvenes llevan a cabo su proyecto de voluntariado, para apoyar el desarrollo del mismo.



**NUESTRO OBJETIVO ES  
PONER EN VALOR EL  
ESPÍRITU SOLIDARIO DE  
LOS JÓVENES ESPAÑOLES**

## • DONACIÓN DE LA RECAUDACIÓN DE LOS CICLOS DE CONCIERTOS Y CONCIERTOS DE NAVIDAD ORGANIZADOS POR LA FUNDACIÓN

La Fundación Mutua Madrileña organiza ciclos de conciertos, tanto para el público adulto como para el infantil, dirigidos a los mutualistas y sus familiares. El acceso a estos conciertos, que forman parte del programa cultural de la fundación, tiene un precio simbólico de cuatro y tres euros, respectivamente.

Asimismo, la Fundación Mutua Madrileña tiene un acuerdo con el Teatro Real por el que los mutualistas platino y sus familiares pueden asistir a algunos de los conciertos que organizan a un precio de diez euros por entrada.

Además, la Fundación organizó por noveno año consecutivo dos conciertos en el período navideño (en esta ocasión con motivo de año nuevo), para mutualistas y empleados en el Auditorio Nacional de Madrid a cargo de la *Barbieri Symphony Orchestra* con Óliver Díaz como director y con la participación de Lucero Tena como solista. El precio de las entradas fue de siete euros.

La recaudación de todos estos espectáculos musicales se destina íntegramente a proyectos de entidades sin ánimo de lucro, elegidos por los propios mutualistas a través de la página web de la Fundación. Los mutualistas, además de poder asistir a eventos musicales de alto nivel, deciden con sus votos a qué entidades del ámbito infantil y adulto se destina la recaudación, que en 2018 superó los 72.000 euros.



## ENTIDADES Y PROYECTOS ELEGIDOS PARA RECIBIR LA RECAUDACIÓN DE LOS CONCIERTOS DE NUESTRA FUNDACIÓN

### • Asociación de Esclerosis Múltiple de Toledo y otras Enfermedades Neurológicas.

Nuestra ayuda está dirigida a su servicio de fisioterapia, que ofrecen a 140 personas semanalmente. Este servicio no está cubierto por la sanidad pública y estas personas solo pueden acceder a él través de ADEM-TO.

### • Proyecto Hombre.

Nuestra aportación ha servido para adquirir el equipamiento necesario para impartir un curso de inserción laboral en la comunidad terapéutica que atienden en el Centro Penitenciario Soto del Real.

En concreto, los alumnos (75 al año) contarán con una aplicación informática para simular los aspectos relacionados con la consecución de un trabajo: redes sociales, email, Inem, Infojobs, etc.

### • Ángeles Urbanos.

Nuestra ayuda se ha destinado a cubrir las necesidades básicas de 50 niños mediante la aportación de productos básicos de higiene y de alimentación, (muchos de ellos tienen problemas por la falta de proteínas).

También hemos ayudado a paliar la situación de pobreza energética de sus familias contribuyendo en el pago de algunas de sus facturas de suministros.

### • Fundación Juegaterapia.

Con nuestra financiación estamos ayudando a renovar la planta de oncología infantil del hospital La Paz de Madrid, por la que pasan unos 30 niños al año, convirtiéndola estéticamente en una nave espacial. En concreto, con nuestra contribución se podrá cambiar la iluminación de la planta o hacer parte de la instalación multimedia y domótica prevista.

### • SUBASTA SOLIDARIA ENTRE EMPLEADOS

Los empleados del Grupo Mutua participan anualmente por Navidad en una subasta solidaria que se realiza a través de la intranet corporativa.

Para la puesta en marcha de la subasta, los empleados donan los regalos corporativos que reciben durante las fiestas navideñas y posteriormente pujan por ellos.

El importe recaudado se destina a proyectos de acción social elegidos por los propios empleados. En los últimos diez años, Mutua Madrileña ha logrado recaudar cerca de 190.000 euros a través de esta iniciativa.

En 2018, la recaudación fue de más de 29.000 euros, que los participantes decidieron dedicar a un proyecto de Cáritas. En concreto, a su programa de educación infantil en la Cañada Real, para que 40 niños de entre 3 y 6 años puedan tener la base necesaria para acceder a la educación primaria obligatoria.

### • MAGIA SOLIDARIA

La Fundación Mutua Madrileña ha celebrado el décimo aniversario de su espectáculo navideño de Magia Solidaria para mutualistas y sus familias a favor de Cáritas Madrid.

Más de mil personas disfrutaron de dos sesiones de magia organizadas en colaboración con la Fundación Abracadabra en el auditorio de Mutua Madrileña.

Para asistir al espectáculo cada niño tan solo tuvo que traer un regalo nuevo y sin envolver (material escolar, un libro infantil o un juguete educativo), que recogieron voluntarios de la aseguradora y de Cáritas Madrid para distribuirlos entre los niños de los centros residenciales de atención a menores y sus familias "Santa María del Parral" y "JMJ 2011" y a distintas parroquias de Madrid.

Durante una década, Fundación Mutua ha contado con los magos de la Fundación Abracadabra para celebrar estos espectáculos y, además, realiza una aportación para que actúen en hospitales infantiles españoles y contribuir a hacer más agradable la estancia a los niños hospitalizados. En concreto, en 2018 la aportación de la fundación hizo posible 53 actuaciones con 2.226 niños beneficiarios directos.

### • PREMIOS SOLIDARIOS DEL SEGURO

Un año más, la Fundación Mutua Madrileña participó en los Premios Solidarios del Seguro, que organiza el Instituto de Estudios Superiores Financieros y de Seguros (Inese), y en los que las empresas del sector reconocen y apoyan la labor de las organizaciones sociales.

En la edición de 2018 se donaron 6.000 euros al Proyecto Esperanza. Este proyecto, impulsado por la congregación de las Adoratrices es un programa de apoyo integral para mujeres víctimas de la trata de seres humanos con fines de explotación principalmente en la prostitución.



**MÁS DE 29.000 EUROS  
RECAUDADOS EN  
NUESTRA SUBASTA  
SOLIDARIA**



## OTRAS INICIATIVAS

Junto a los anteriores proyectos, Mutua Madrileña y su fundación desarrollan otras iniciativas cuyo objetivo es igualmente ayudar a colectivos desfavorecidos. Algunas de ellas se describen a continuación.

### • INICIATIVA SOLIDARIA EN EL MUTUA MADRID OPEN DE TENIS

Durante la celebración del torneo internacional Mutua Madrid Open de Tenis 2018, en el que participaron las principales figuras del tenis mundial, Mutua Madrileña formó parte de la segunda edición del “Mutua Charity Tie Break Tens” en favor de la lucha contra la violencia de género, a través del cual se han donado 35.000 euros a Cáritas Española para apoyar al mantenimiento de varios hogares de acogida y 10.000 euros a SAUCE ONG para su proyecto de atención a mujeres maltratadas en Camboya. Además, por quinto año consecutivo incorporamos en nuestro equipo de azafatos a jóvenes con síndrome de Down.

A lo largo de la semana en la que transcurrió el torneo, Mutua Madrileña organizó un sorteo solidario de una raqueta firmada por Federer y venta de sombreros a beneficio del Proyecto Esperanza, de ayuda a mujeres víctimas de trata.

**EN EL MUTUA MADRID OPEN RECAUDAMOS MÁS DE 45.000 EUROS PARA CÁRITAS ESPAÑA Y SAUCE ONG**

### • DONACIÓN DE JUGUETES EN NAVIDAD

Los empleados del Grupo Mutua participan cada año en la recogida de juguetes para los niños de la ONG Ningún Niño Sin Sonrisa, con el fin de mantener la ilusión de la Navidad entre los más pequeños. Durante las semanas previas a las fiestas de Navidad, el personal de la empresa aporta todo tipo de juguetes (bicicletas, coches, balones, muñecas, juegos educativos, etc.).

### • OTRAS INICIATIVAS DE APOYO A LA INFANCIA

Además de las ayudas a proyectos sociales de atención a la infancia, se han celebrado conciertos educativos ofrecidos por los jóvenes músicos de la Escuela de Música Reina Sofía, en el marco del acuerdo de la Fundación Mutua Madrileña con la Fundación Albéniz, a niños hospitalizados y a sus familias en los hospitales universitarios La Paz y Gregorio Marañón de Madrid, así como en la Fundación Vianorte – Laguna.

La Fundación contribuyó a la celebración del III Cross Escolar Montecarmelo por la Integración, cuyo objetivo es promover el deporte inclusivo para todas las edades y concienciar sobre la situación de las personas con discapacidad en la práctica deportiva.





**• JORNADA SOBRE VIOLENCIA A LA INFANCIA**

La Fundación Mutua Madrileña organizó la jornada “Nuevos retos en la lucha contra la violencia a la infancia desde el ámbito institucional y judicial” con el fin de profundizar en esta problemática y su abordaje desde el punto de vista social y legal.

La jornada, celebrada en la Torre de Cristal de Madrid, y organizada junto a la Asociación Profesional de la Magistratura (APM), fue inaugurada por el ministro del Interior, Fernando Grande-Marlaska, el presidente de la APM, Manuel Almenar y el presidente del Grupo Mutua y su Fundación, Ignacio Garralda. Se dividió en dos mesas redondas: *La protección de los menores víctimas de maltrato en el ámbito familiar y escolar* y *Los ciberdelitos contra el menor: la defensa del acosado y la actuación contra los acosadores*.



**• JORNADA SOBRE EL TERCER SECTOR Y LA NUEVA COMUNICACIÓN**

En el marco de su objetivo de aportar valor con sus iniciativas, la Fundación Mutua Madrileña organizó por tercer año consecutivo una jornada dirigida a profesionales de entidades del Tercer Sector, con el fin de que conocieran de primera mano las mejores prácticas de comunicación on line e innovación social.

La jornada, celebrada en la Torre de Cristal, de Madrid, reunió a más de un centenar de representantes de ONG en torno a dos mesas redondas con profesionales de la comunicación y expertos en proyectos sociales. En la sesión se analizó cómo realizar una comunicación innovadora en el entorno digital, y cómo aprovechar los canales digitales para la innovación social.

## LUCHA CONTRA LA VIOLENCIA DE GÉNERO

La Fundación Mutua Madrileña presta especial atención a la lucha contra la violencia de género y a las necesidades de las mujeres que la sufren y sus hijos e hijas.

Por ello, contamos con una línea de actuación específica que, mediante un enfoque 360°, contempla tanto el apoyo a proyectos sociales como iniciativas propias de prevención, sensibilización, voluntariado corporativo, formación e integración laboral.

### • ESCUELA MUTUA PARA MUJERES VÍCTIMAS DE VIOLENCIA DE GÉNERO

Mutua y la Fundación Mutua Madrileña pusieron en marcha en 2018 la primera edición de la Escuela Mutua Madrileña, una iniciativa para formar y emplear como operadores de contact center a mujeres víctimas de violencia de género y otras personas en situación de vulnerabilidad, con la colaboración de Fundación Konecta.

El objetivo de la Escuela Mutua Madrileña es la incorporación laboral de todas las alumnas y alumnos que finalicen con éxito el curso en las empresas del Grupo Mutua. Profesionales de Mutua Madrileña y Fundación Konecta imparten el programa formativo, acreditado con una doble certificación: un certificado de profesionalidad, de carácter oficial y validez en todo el territorio nacional, y la certificación en la distribución de seguros.

El temario del curso se complementa con contenidos adaptados a las necesidades específicas de aprendizaje

de los alumnos (habilidades relacionadas con la atención y experiencia del cliente, conocimientos del sector asegurador, nuevos retos y últimas tendencias, etc.). Además, cuenta con clases magistrales de docentes de reconocidas escuelas de negocio como ESIC e ICEA para que puedan profundizar en el conocimiento sobre el mundo de la empresa y el sector asegurador.

La duración del curso es de cuatro meses, a lo largo de los cuales los participantes reciben más de 440 horas de formación lectiva en aulas homologadas por la Comunidad de Madrid y 40 horas de prácticas.

Esta iniciativa se adapta a las necesidades reales de las personas a quienes va dirigida y, para facilitar la participación de los beneficiarios en el proyecto, todos ellos cuentan con una ayuda económica de 200 euros mensuales en concepto de becas para gastos de transporte y manutención.

Tras finalizar el curso, todos los participantes que superan con éxito la formación se incorporan a trabajar de forma normalizada en las empresas de Grupo Mutua y cuentan con un seguimiento individual durante seis meses para ofrecerles el apoyo necesario y potenciar el éxito de su inserción laboral.

En la primera edición de la Escuela Mutua el cien por cien de las alumnas participantes (13 en total) superaron con éxito la formación y pudieron incorporarse a las empresas del Grupo Mutua.

### PROYECTO ESCUELA MUTUA

El Proyecto **Escuela Mutua** fue reconocido en 2018 con uno de los **"Premios Expansión a la Innovación en Recursos Humanos"** y obtuvo la **"Mención Lucha contra la violencia de género"** en la I Edición de los **Reconocimientos a la Responsabilidad Social en el ámbito del Empleo de la Comunidad de Madrid**.



## • PROYECTO JUNTAS, CONTRA LA VIOLENCIA DE GÉNERO

Mutua Madrileña, la Fundación Mutua Madrileña y Fundación Integra firmaron un acuerdo de colaboración para la realización de un proyecto conjunto, "Juntas contra la violencia de género", cuyo objetivo es mejorar la empleabilidad de mujeres víctimas de violencia de género, a través de talleres impartidos por empleadas voluntarias de Mutua Madrileña.

Durante 2018 se han impartido dos semanas de talleres formativos en los que han participado 40 voluntarias de Mutua Madrileña. Además, también en el marco del proyecto, Fundación Integra impartió dos jornadas de sensibilización y formación a las empleadas de la compañía en su sede de Madrid.

Gracias a esta iniciativa, Mutua entra en el "Compromiso Integra", una red de empresas comprometidas con la creación de valor social a través del apoyo al empleo socialmente responsable en sus distintas formas.

## • IV CONCURSO NACIONAL PARA LA IGUALDAD Y LA PREVENCIÓN DE LA VIOLENCIA DE GÉNERO

La cuarta edición del Concurso Nacional en Centros de Enseñanza y Universidades por la Igualdad y contra la Violencia de Género, "Nos duele a todos", se lanzó a principios de 2018 desde la web [www.nosdueleatodos.com](http://www.nosdueleatodos.com), invitando a los jóvenes a desarrollar ideas y mensajes a favor de la igualdad y contra la violencia de género en cualquier soporte de comunicación, con el objetivo de contribuir a prevenir y evitar conductas que desemboquen en situaciones de maltrato.

Para animar a los jóvenes a presentar sus trabajos, el *influencer* Lytos por tercer año consecutivo publicó un vídeo en su perfil de YouTube, esta vez en colaboración con Rosalía Mira.

Debido al éxito de participación en esta edición con 756 proyectos presentados, el doble que el año anterior, se incrementó el número de ganadores a tres por categoría, así como la cuantía de los premios.

En 2018 se han premiado los tres mejores trabajos realizados por alumnos de ESO, Bachillerato y FP de Grado Medio, así como los presentados por estudiantes mayores, aquellos que cursan estudios de Grado, Posgrado o FP de Grado Superior, con un primer premio de 4.000 euros, un segundo premio de 3.000 euros y un tercer premio de 2.000 euros, en ambas categorías.

El vídeo *Stop it*, realizado por alumnas de 2º y 3º de E.S.O. del Colegio Liceo Hispano Paterna, de Valencia, recibió el primer premio en la categoría de enseñanzas medias. Una iniciativa para la creación de una app móvil que ayude a las víctimas y a su entorno a denunciar los casos de violencia de género.

Por su parte, en la categoría universitaria, el ganador del primer premio fue Pablo Torrecillas Monasterio, estudiante de 4º curso en la Escuela Técnica Superior de Ingeniería

Industrial de Barcelona, con el vídeo de animación *Todos somos responsables*, en el que su protagonista no es consciente de las diferentes formas en las que puede producirse violencia de género y cómo acabar con esta lacra es responsabilidad de todos los agentes sociales.

Además, el cortometraje *¿Son solo flores?* realizado por estudiantes de 2º de Bachillerato del I.E.S Santa Clara de Santander, obtuvo el premio al proyecto más popular en redes sociales y en la categoría especial "Tolerancia Cero", ambos dotados con 1.000 euros adicionales, y ha sido difundido en los medios del grupo Atresmedia.

Los premios se entregaron en un acto presidido por Juan José Nieto Romero, director general de Educación Infantil, Primaria y Secundaria de la Comunidad de Madrid; Pilar Moreno Sastre, vocal asesora de la Delegación del Gobierno para la Violencia de Género y Lorenzo Cooklin, director general de la Fundación Mutua Madrileña.

También recibieron una mención especial los proyectos finalistas de esta edición en la que han participado más de 450 centros educativos de ESO, Bachillerato, FP, universidades y escuelas de posgrado de toda España.

**“NOS DUELE A TODOS”  
CONTRIBUYE A SENSIBILIZAR  
A LOS JÓVENES EN LA  
LUCHA CONTRA LA  
VIOLENCIA DE GÉNERO**

**¿VAS A LLEVAR ESA FALDA?**

**¿CON QUIÉN TE ESCRIBES?**

**IV CONCURSO NACIONAL**  
en Centros de Enseñanza  
y Universidades por la igualdad  
y contra la violencia de género

Participa hasta el 27 de mayo

916 61 15 00  
[nosdueleatodos.com](http://nosdueleatodos.com)

**#nosdueleatodos**

**15 AÑOS FUNDACIÓN MUTUA MADRILEÑA**

**Es hora de dar la cara contra la violencia de género**

## • CAMPAÑA “TOLERANCIA CERO”

A lo largo de 2018 la Fundación Mutua Madrileña y Atresmedia llevaron a cabo por tercer año consecutivo la campaña de responsabilidad social corporativa **“Tolerancia cero. Contra el maltrato, la fuerza de todos”**, dirigida a sensibilizar a la población sobre la problemática del maltrato.

La campaña se organizó en torno a la difusión de diferentes mensajes sobre cuatro aspectos clave:

- Aislamiento al maltratador.
- “No es no”.
- Protección de los menores.
- La importancia de denunciar.

El acuerdo de colaboración entre la Fundación y Atresmedia se renovó por otro año en noviembre de 2018 y de nuevo contempla la difusión de contenidos contra la violencia de género en diversos formatos y soportes, como vídeos, cuñas de radio o noticias web, entre otros.

La campaña cuenta con su propia web [www.antena3.com/noticias/tolerancia-cero](http://www.antena3.com/noticias/tolerancia-cero) y tiene también presencia en la página de nuestra fundación, [www.fundacionmutua.es](http://www.fundacionmutua.es).



## RECONOCIMIENTOS A LA CAMPAÑA “TOLERANCIA CERO”

### DE LA COMUNIDAD CONTRA LA VIOLENCIA



- Reconocimiento por su contribución en la lucha contra la violencia de género en la **I edición de los Reconocimientos contra la Violencia de Género de la Comunidad de Madrid.**
- Premio **Compromiso** por la integración social, de Clece, como **“Mejor Iniciativa de Sensibilización Social”.**

- **ONU Mujeres** reconoció la iniciativa como mejor práctica empresarial y de medios de comunicación para luchar contra la violencia de género.

 **ONU  
MUJERES** 

## • WEB CONTRA EL MALTRATO

La Fundación Mutua Madrileña cuenta desde 2014 con la web corporativa [www.fundacionmutuacontraelmaltrato.com](http://www.fundacionmutuacontraelmaltrato.com), en la que se ofrece información y ayuda a las víctimas de maltrato.

La página web pretende ser una herramienta útil y sencilla para las personas afectadas, en ella se explica con detalle las diferentes circunstancias a las que pueden tener que enfrentarse. Además, a través de la Fundación Legálitas se ofrece asesoramiento legal, gratuito y confidencial en el teléfono 900 32 32 52.

## • CAMPAÑAS DE SENSIBILIZACIÓN EN EL MUTUA MADRID OPEN DE TENIS

La Fundación Mutua Madrileña considera fundamental realizar un llamamiento a la denuncia de los casos de maltrato. Para ello, coincidiendo con el Mutua Madrid Open de Tenis, que se celebró en mayo de 2018, se puso en marcha la campaña *No eres nadie*, una iniciativa de sensibilización protagonizada por prestigiosos tenistas como Feliciano López, David Ferrer, Stanislas Wawrinka, Dominic Thiem, Andy Murray, Simona Halep y Svetlana Kuznetsova.

Tú insultas como nadie. Tú humillas como nadie.  
Tú ridiculizas como nadie. Tú golpeas como nadie.  
Por eso para nosotros, tú

# NO ERES NADIE.

Fundación Mutua Madrileña  
contra la violencia de género.

Feliciano López.

15 AÑOS FUNDACIÓN MUTUAMADRILEÑA

MUTUA MADRID OPEN

La campaña, compuesta de elementos gráficos y un vídeo, fue difundida en las instalaciones de la Caja Mágica, en televisión, periódicos y redes sociales. En ella, los jugadores frente a la cámara se dirigen directamente al maltratador como un altavoz de denuncia: "Tú insultas como nadie. Tú humillas como nadie. Tú ridiculizas como nadie. Tú golpeas como nadie. Por eso para nosotros, tú no eres nadie".

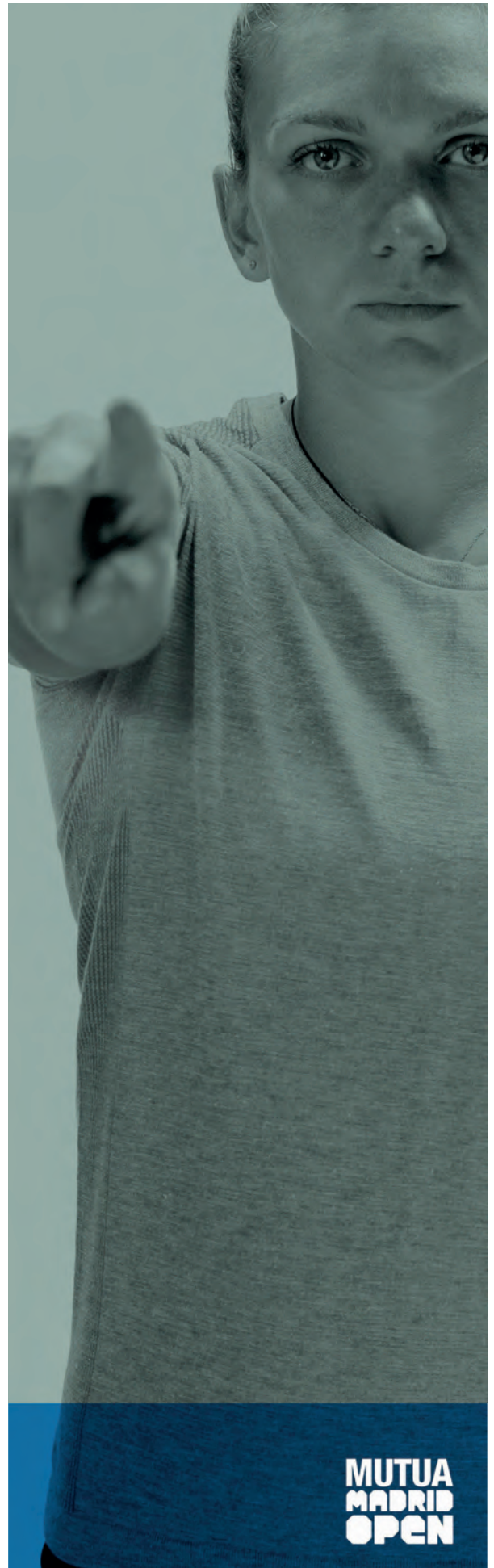

## APOYO A LOS JÓVENES

Además de apoyar proyectos que desarrollan entidades sin ánimo de lucro, la Fundación Mutua Madrileña impulsa iniciativas sociales propias que benefician tanto a los mutualistas como a colectivos socialmente vulnerables.

### • APOYO A LA FORMACIÓN DE PERSONAS CON DISCAPACIDAD

Desde 2012, la Fundación Mutua Madrileña colabora con la Fundación Síndrome de Down Madrid mediante becas para hijos de mutualistas matriculados en el Proyecto Demos, de la Universidad Pontificia de Comillas. La Fundación becó para el curso 2018-2019 a treinta y nueve alumnos entre primer y segundo curso de las dos especialidades que comprende el programa, técnico auxiliar en entornos educativos y tecnológicos y técnico en gestión administrativa. El objetivo es generar oportunidades para estos jóvenes invirtiendo en su formación como variable integradora en el entorno sociolaboral.

### • COLABORACIÓN CON LA FAD

A la Fundación Mutua Madrileña le interesan los jóvenes y conocerlos. En 2018 se han presentado los resultados del *Barómetro juvenil de vida y salud*, realizado con la Fundación de Ayuda contra la Drogadicción (FAD) con el objetivo de trazar una fotografía fija sobre el estado de salud, física y mental, de los jóvenes españoles de 15 a 29 años, basándose para ello en un panel online de más de 1.200 jóvenes complementado con otras fuentes oficiales sobre la juventud.

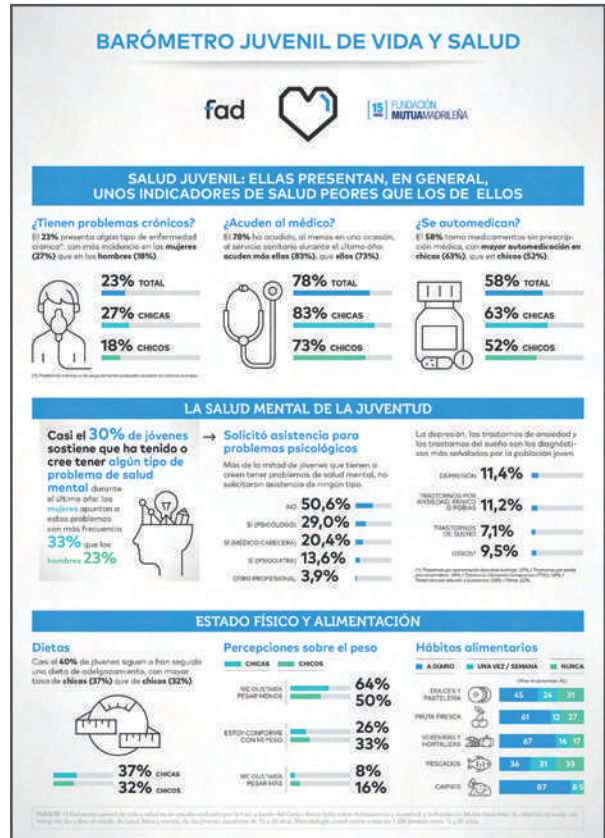

## BECAS PARA LA AMPLIACIÓN DE ESTUDIOS EN EL EXTRANJERO DE HIJOS DE MUTUALISTAS

La Fundación Mutua Madrileña convocó la XIII edición de su convocatoria de becas para cursar estudios de posgrado en el extranjero, tanto máster como doctorado. Dotadas con 12.000 euros anuales y con una duración de entre uno y dos años, están abiertas a todas las áreas del conocimiento. En 2018 se han entregado 40 becas a hijos de mutualistas con, al menos, 20 años de antigüedad

como asegurados, premiando así su confianza y fidelidad. El importe total de las becas, que se otorgan exclusivamente en función de los méritos académicos, supera los 750.000 euros. Desde la primera edición de este programa, hace trece años, la Fundación Mutua Madrileña ha invertido más de nueve millones de euros en la concesión de cerca de 550 becas.

## • APOYO A LA INTEGRACIÓN LABORAL

Por quinto año consecutivo, Mutua Madrileña incorporó a varios chicos con síndrome de Down en sus actividades durante el Torneo Mutua Madrid Open de Tenis. Durante varios días, los chicos estuvieron trabajando junto al resto de sus compañeros para atender al público que acudió a ver los partidos. Entre otras labores, se encargaron del acompañamiento de los invitados de Mutua Madrileña y de ayudar en la organización de distintos juegos en su *stand*.

## • ESCUELA DE TENIS PARA NIÑOS HOSPITALIZADOS

El proyecto *Escuelas de minitenis en los hospitales*, llevado a cabo desde hace cinco años con los recursos aportados por la Fundación Mutua Madrileña mediante un convenio a la Fundación de Tenis Madrileño, se ha ampliado a dos nuevos centros, los hospitales de Móstoles y de Villalba. Con estas incorporaciones, son ya ocho los hospitales de la Comunidad de Madrid que ofrecen una oportunidad de entretenimiento y aprendizaje con el tenis como herramienta a los niños hospitalizados. Más de 850 niños con edades comprendidas entre los dos y los 14 años se han divertido en sesiones de tenis adaptado con material técnico específico y dinamizadas por entrenadores voluntarios.



**MÁS DE 850 NIÑOS  
HAN PARTICIPADO  
EN LAS ACTIVIDADES  
ORGANIZADAS EN  
HOSPITALES INFANTILES**

## PREVENCIÓN DEL ACOSO ESCOLAR

La Fundación Mutua Madrileña y la Fundación ANAR han seguido investigando sobre la incidencia del acoso escolar y del ciberacoso en España, así como sobre los avances que se han producido en la lucha contra esta lacra social. En 2018 presentaron el *III Estudio sobre acoso escolar y ciberbullying según los afectados*. Según el nuevo informe, bajan los casos de acoso escolar pero los atendidos evolucionan hacia una mayor violencia y frecuencia.

El número de casos gestionados descendió a casi la mitad frente a 2017, entre otras razones, por la actitud más decidida de las administraciones públicas y colegios en activar los protocolos antiacoso, la mayor sensibilidad social y la diversidad de agentes involucrados.

Este tercer estudio sobre acoso escolar es el único que se realiza en España que toma como base las afirmaciones y sentimientos de los chicos y chicas que lo sufren. En esta ocasión está basado en las 36.616 llamadas recibidas durante el año pasado en el Teléfono ANAR relacionadas con el *bullying* y, en concreto, en los datos recogidos de los 590 casos contrastados y gestionados.

El proyecto contra el acoso escolar de ambas entidades, además de la realización de estudios sociológicos para contribuir a incrementar la sensibilidad social, incluye la intervención en colegios con el fin de concienciar al alumnado y al profesorado.

**III ESTUDIO SOBRE  
ACOSO ESCOLAR  
Y CIBERBULLYING  
SEGÚN LOS AFECTADOS**

Informe del Teléfono ANAR

Fundación ANAR  
Ayuda y Trabajo Educativo en Tenis

No  
BULLYING

FUNDACIÓN  
MUTUAMADRILEÑA

## • PROGRAMA DE PREVENCIÓN DE VIOLENCIA EN LAS AULAS

Durante el año 2018 se impartieron 696 sesiones formativas a 8.977 niños y jóvenes de 155 colegios, con el fin de concienciarles no sólo para que no participen de forma activa o pasiva en el acoso, sino también para que lo rechacen activamente.



El programa incluye sesiones interactivas en grupo en las que los psicólogos tratan de involucrar y conseguir el compromiso de niños y jóvenes contra el acoso escolar, apoyándose para ello en vídeos, juegos de rol, etc.

En estas sesiones se ayuda a los jóvenes a identificar conductas de malos tratos entre iguales, se ofrecen alternativas que favorecen la convivencia, se sensibiliza sobre las consecuencias del acoso escolar y del papel que desempeña el grupo y se explica cómo afrontar una situación de acoso por parte de todos.

Además, se proporciona al profesorado una guía con recursos específicos que facilitan la prevención del acoso.



**MÁS DE 690 SESIONES  
FORMATIVAS  
IMPARTIDAS A CASI  
9.000 NIÑOS Y JÓVENES  
EN 2018**

## PROGRAMA DE VOLUNTARIADO CORPORATIVO

El programa de Voluntariado Corporativo de Mutua Madrileña, impulsado bajo el lema *Juntos hacemos más*, cuenta con la participación y el respaldo de la alta dirección de la compañía y de todos los empleados. En 2018 se desarrollaron 40 proyectos en los que participó un 16,8 % de la plantilla.

El programa, que se puso en marcha en 2011, se canaliza a través de una doble vía. Por una parte, está abierto a los proyectos y las propuestas que planteen los propios empleados en virtud de sus afinidades o experiencias personales. Por otro lado, incluye proyectos planteados por la propia compañía en función de las necesidades que detectamos entre las diversas ONG con las que colaboramos.



**UN 16,8 %  
DE LA PLANTILLA  
PARTICIPÓ EN LOS  
40 PROYECTOS  
DESARROLLADOS  
EN 2018**

Un 20% de las iniciativas de voluntariado del pasado año fueron propuestas por empleados de Mutua Madrileña.

Estos proyectos son apoyados económicamente por la Fundación Mutua Madrileña, siempre que cuenten con la adhesión de un número suficiente de compañeros.

Según la actividad planteada, pueden participar también familiares y amigos de nuestros empleados. En algunas de las actuaciones pueden colaborar, en calidad de prevoluntarios, los familiares mayores de 14 años, para que tomen contacto con el mundo del voluntariado.

También colaboramos en proyectos de inclusión dinamizados y coordinados por voluntarios de la compañía en los que intervienen hijos de empleados y niños con algún tipo de discapacidad.

## PRINCIPALES PROYECTOS DE VOLUNTARIADO EN 2018

### • “PROYECTO JUNTAS” FORMACIÓN A MUJERES VÍCTIMAS DE VIOLENCIA DE GÉNERO

En 2018, junto a la Fundación Integra impulsamos la segunda edición del proyecto JUNTAS, en el que empleadas voluntarias de Mutua participan como formadoras para ayudar a mujeres víctimas de violencia de género a mejorar sus capacidades para acceder a un puesto de trabajo.

Se llevaron a cabo una veintena de talleres básicos (preparación de una entrevista de trabajo, cómo hacer tu CV, cómo afrontar el primer día de trabajo, etc.) que se impartieron durante dos semanas para dos grupos diferentes de mujeres víctimas de malos tratos. En total participaron 40 voluntarias de la compañía.



**JUNTAS**  
**CONTRA**  
**LA VIOLENCIA**  
**DE GÉNERO**

### • APOYO A ALBERGUES, COMEDORES SOCIALES Y BANCOS DE ALIMENTOS

- **Comedor Social de San Martín de la Vega:** ayudamos cocinando los menús del fin de semana, empaquetándolos y distribuyéndolos entre los beneficiarios del comedor. También realizamos repartos de alimentos de primera necesidad y organizamos la ropa donada al comedor.
- **Preparación de las comidas de Navidad para personas sin hogar:** por sexto año consecutivo, colaboramos varios fines de semana con la Comunidad Sant 'Egidio para preparar la comida que la entidad ofrece a cerca de 1.000 personas sin hogar en Madrid el día de Navidad.
- **Personas sin hogar:** junto a la ONG Cooperación Internacional realizamos visitas al Albergue para personas sin hogar Santa María de la Paz ayudando a organizar su mercadillo solidario y compartiendo experiencias con ellos para profundizar en la realidad social de este colectivo y conocer su situación de primera mano. También colaboramos con el colectivo de personas sin hogar repartiendo desayunos solidarios por la calle.



## • ACTIVIDADES CON MAYORES

- **Acompañamiento de mayores en actividades de ocio:** en colaboración con la Fundación Amigos de los Mayores, participamos en diversas actividades de ocio y acompañamiento de mayores en situación de aislamiento y soledad como visitas a museos, meriendas, talleres de manualidades, excursiones, etc.

**JUNTO A LA ONG  
GRANDES AMIGOS  
REALIZAMOS  
JORNADAS  
CULTURALES Y  
TALLERES DE OCIO**



## • APOYO A MENORES DE CENTROS DE ACOGIDA

- **Jornadas de ocio:** junto a la Fundación Soñar Despierto, y también a propuesta de empleados, participamos en jornadas de ocio acompañando a niños que, debido a problemas familiares, residen en centros de acogida. Con ellos realizamos actividades en la naturaleza, talleres y visitas a parques de ocio.



## • ACTIVIDADES DE AYUDA A PERSONAS CON DISCAPACIDAD

- **Actividades de deporte adaptado:** a lo largo del año, los empleados de Mutua Madrileña y sus familiares colaboran para apoyar a personas con distintas capacidades (físicas, psíquicas y sensoriales) en la realización de actividades de ciclismo adaptado y senderismo junto a la Fundación Deporte y Desafío.
- **Actividades de ocio e integración con personas con discapacidad intelectual:** en colaboración con entidades como la Fundación Síndrome de Down Madrid (FSDM), Cooperación Internacional ONG, la Asociación Ángeles Urbanos o Fundación A caballo, colaboramos en numerosas actividades de ocio para personas con diferentes discapacidades intelectuales. Algunas de estas iniciativas son propuestas por nuestros empleados.



- **Mejora de instalaciones:** en colaboración con la ONG Cooperación Internacional participamos en actividades de mejora de las instalaciones de centros de atención a personas con discapacidad como el colegio Leo Kanner que atiende a menores con trastorno del espectro autista en el que pintamos las aulas.
- **Día Mundial del Medio Ambiente con jóvenes con discapacidad intelectual:** por octavo año consecutivo, empleados de Mutua Madrileña y sus familiares trabajaron para ayudar a mejorar el vivero de la Fundación Apascovi, a propuesta de una compañera con motivo del Día Mundial del Medio Ambiente.



**COLABORAMOS  
EN NUMEROSAS  
ACTIVIDADES DE  
OCIO PARA PERSONAS  
CON DIFERENTES  
DISCAPACIDADES**

## • APOYO A COLECTIVOS EN RIESGO DE EXCLUSIÓN SOCIAL

- **Apoyo a menores en riesgo de exclusión:** a propuesta de una empleada, en colaboración con la ONG Ampara, llevamos a cabo jornadas de ocio para niños de entre uno y tres años que conviven con sus madres en centros penitenciarios de Madrid. A propuesta de nuestros empleados de la delegación de Sevilla, colaboramos con la Asociación Crecer con Futuro en la organización de la II Carrera Solidaria Crecer con Futuro para recaudar fondos para los menores andaluces en situación de vulnerabilidad.
- **Apoyo a adultos con problemas de salud:** a propuesta de empleados de la delegación de Sevilla, colaboramos en la organización del espectáculo solidario que organiza la Fundación Marco Luna para recaudar fondos para la lucha contra el cáncer.

## • AYUDA A LA INFANCIA CON PROBLEMAS DE SALUD

- **Reto Solidario en la Maratón de Madrid:** por noveno año consecutivo, a propuesta de dos empleados de Mutua Madrileña, más de 120 profesionales de la compañía corrieron la Maratón de Madrid al menos durante tres kilómetros. El objetivo es recaudar fondos para la Fundación Caíco, que apoya a niños con cáncer ingresados en el Hospital Niño Jesús de Madrid, y para la Fundación Menudos Corazones, que colabora con niños con problemas cardíacos.
- **Ayuda a niños hospitalizados:** de la mano de la Fundación Theodora, realizamos actividades en hospitales para mejorar los espacios de las zonas infantiles decorando y creando espacios que les permitan mejorar su calidad de vida mientras están ingresados. Asimismo, junto a Fundación Theodora también realizamos actividades inclusivas con niños con discapacidad intelectual para que tomen conciencia de la situación que viven otros menores y también puedan colaborar.



## • CUIDADO Y RESPETO POR EL MEDIOAMBIENTE

- **Conservación y mantenimiento:** a través de la ONG SEO Birdlife realizamos jornadas de conservación del medioambiente mediante tareas de mantenimiento de reforestaciones y reforestación con plantas autóctonas en distintas zonas, como las realizadas junto al río Henares y el río Jarama.
- **Menores y respeto por los animales:** por iniciativa de un empleado, colaboramos en la organización del Festival de la Adopción y la Educación Animal de Leganés, promovido por la Asociación Canina de Leganés.



**EL 20% DE LAS  
ACTIVIDADES DE  
VOLUNTARIADO SON  
PROPUESTAS POR  
EMPLEADOS**

## ÁREAS DE TRABAJO Y ENTIDADES CON LAS QUE COLABORAMOS EN 2018

### AYUDA A LA INFANCIA

#### ASPANION

Asociación Crecer con Futuro

Fundació Jubert Figueras

Fundación Abracadabra

Fundación ANAR

Fundación Balia por la Infancia

Fundación Blas Méndez Ponce Ayuda al Niño Oncológico

Fundación Caíco

Fundación de Tenis Madrileño

Fundación del Hombre - Fundación Diversión Solidaria

Fundación Juegaterapia

Fundación Menudos Corazones

Fundación Soñar Despierto

Fundación Theodora

Fundación Niño sin Sonrisa

### SOSTENIBILIDAD Y MEDIOAMBIENTE

Asociación Canina de Leganés

Fundación Ecología y Desarrollo (ECODES)

SEO/BirdLife

### COLECTIVOS EN SITUACIÓN DE VULNERABILIDAD O EXCLUSIÓN SOCIAL

Suspergintza Elkartea

Ángeles Urbanos

Asociación AMAN - Comedor social de San Martín de la Vega

Asociación Ampara

Asociación de Esclerosis Múltiple de Toledo y otras Enfermedades Neurológicas

Asociación de Familias y Mujeres del Medio Rural (AFAMMER)

Asociación Horuelo

Asociación Iemakaie

Asociación SAF Group

Asociación Síndrome Phelan-McDermid

Banco de Alimentos de Madrid

Cáritas Española

Cáritas Madrid

Comunidad Sant 'Egidio - Madrid

Cooperación Internacional ONG

Csp - Comunidad de Sant 'Egidio Cataluña

Fundación Amigos de los Mayores

Fundación Banco de Alimentos de Sevilla

Fundación de Ayuda contra la Drogadicción - FAD

Fundación Marco Luna

Inuit Fundación

Proyecto Hombre - Madrid



<b>COOPERACIÓN AL DESARROLLO</b>
<b>Acción Contra El Hambre</b>
<b>Adoratrices de la Sangre de Cristo (India)</b>
<b>Asociación España con ACNUR</b>
<b>Asociación Juvenil Moviendo Arena: amigos de Río de Oro</b>
<b>Asociación Madre Coraje</b>
<b>Asociación Sonríe y Crece</b>
<b>Babies UGANDA</b>
<b>CESAL</b>
<b>Fundación CINDE</b>
<b>Fundación Entreculturas</b>
<b>SAUCE ONG</b>

<b>VIOLENCIA DE GÉNERO</b>
<b>Assistència i Gestió Integral, Fundació Privada</b>
<b>Federación de Mujeres Progresistas</b>
<b>Fundación Integra</b>
<b>Proyecto Esperanza - Congregación Adoratrices</b>

<b>DISCAPACIDAD</b>
<b>Asociación para la Ayuda a la Atención al Paralítico Cerebral (ATENPACE)</b>
<b>Asociación para la promoción y atención a la persona (APADEMA)</b>
<b>FAMDIF/COCEMFE-MURCIA</b>
<b>Fundación A Caballo</b>
<b>Fundación Alas Madrid</b>
<b>Fundación Apascovi</b>
<b>Fundación Aspanias Burgos</b>
<b>Fundación Deporte y Desafío</b>
<b>Fundación Síndrome de Down Madrid</b>
<b>Integración Socio Laboral de Minusválidos Psíquicos (INSOLAMIS)</b>
<b>Minusvalids Físics Associats</b>





4.3.3

## CULTURA

### DIVERSAS INSTITUCIONES VINCULADAS AL ÁMBITO DE LA CULTURA RECIBIERON EL APOYO DE LA FUNDACIÓN MUTUA MADRILEÑA EN 2018

Son muchas las instituciones relacionadas con el arte, la música o la cultura en general que recibieron el apoyo de la Fundación Mutua Madrileña en 2018.

Los acuerdos con el Teatro Real, el Museo Arqueológico Nacional, la Real Academia Española, el Centro Botín de Santander o el Museo Sorolla hacen posible que más de 110.000 mutualistas pudieran disfrutar en condiciones únicas de conciertos y visitas a museos, entre otras actividades.

#### MÚSICA CLÁSICA EN FAMILIA

La Fundación Mutua Madrileña organizó, en el auditorio de Mutua Madrileña, 16 conciertos a los que asistieron cerca de 9.000 mutualistas. A lo largo del año contamos con una programación variada, con importantes orquestas y grupos nacionales e internacionales.

Formaciones como Cuarteto Brentano, Orquesta barroca *La Spagna* o *European Royal Ensemble* han interpretado conciertos de música clásica. También se pudo disfrutar del flamenco de José Barrios o del góspel africano del grupo ugandés Aba Taano. En las mañanas de los sábados, que dedicamos a las familias, los conciertos y representaciones musicales estuvieron a cargo de Ferro Escénico, la Fundación Operística de Navarra o el cuarteto de José Luis Gutiérrez.

Como en años anteriores, la Fundación organizó también dos conciertos de Año Nuevo para mutualistas en el Auditorio Nacional de Música de Madrid.

En esta ocasión, los 5.000 mutualistas que pudieron asistir disfrutaron de un viaje musical por el corazón de España y el alma de Europa, con un programa muy variado a cargo de la *Barbieri Symphony Orchestra*, dirigida por Óliver Díaz y con Lucero Tena como solista.

La recaudación íntegra de todos estos conciertos, tanto los organizados en nuestra sede como los celebrados en el Auditorio Nacional, ascendió a más de 72.000 euros y se destinaron a programas sociales que los mutualistas eligieron por votación a través de nuestra página web [www.fundacionmutua.es](http://www.fundacionmutua.es). En concreto, se destinaron a proyectos de la Asociación de Esclerosis Múltiple de Toledo, Proyecto Hombre Madrid, Ángeles Urbanos y Fundación Juegoaterapia.



**32 CONCIERTOS ORGANIZADOS CON ASISTENCIA DE MÁS DE 13.000 MUTUALISTAS**



## FAMILIARES

### 6 conciertos

- **El Ministerio de la Tierra** - Ferro Escénico - 20 de enero
- **We love music** - José Luis Gutiérrez Cuarteto - 17 de febrero
- **¡Baila conmigo!** - José Barrios - 21 de abril
- **Ópera de juguete** - Fundación Operística de Navarra - 22 de septiembre
- **Blues for children** - Capitán Corchea Band - 20 de octubre
- **El Cascanueces** - Ferro Escénico - 24 de noviembre

## 3.360 ASISTENTES

## CONCIERTOS DE AÑO NUEVO

### 2 conciertos

En el Auditorio Nacional de Música, Madrid.

- **Barbieri Symphony Orchestra**, dirigida por Óliver Díaz y con Lucero Tena como solista.

## 5.000 MUTUALISTAS Y FAMILIARES



## ADULTOS

### 10 conciertos

- **Mozart, Tchaikovsky y Grieg** - European Royal Ensemble - 24 de enero
- **Lo mejor del alma latina** - Trio Tamarindo - 21 de febrero
- **Haydn, Shostakovich y Beethoven** - Cuarteto Brentano - 13 de marzo
- **Don Carlo explicado para adultos** - Fundación Operística de Navarra - 18 de abril
- **Reditum** - José Barrios - 25 de abril
- **Del Barroco a la modernidad** - Consort de Cuerdas Fundación Mutua Madrileña - 30 de mayo
- **Un ideal romántico** - Garaiz Ensemble - 13 de junio
- **Barocco Napoletano** - Orquesta barroca La Spagna - 26 de septiembre
- **Tangos para cuerdas** - Délica Chamber Orchestra - 24 de octubre
- **Góspel africano, góspel americano y canto étnico** - Aba Taano - 28 de noviembre

## 5.600 ASISTENTES

## FUNDACIÓN ALBÉNIZ

### 14 Conciertos

- **Conciertos de Año Nuevo:** 19 y 25 de enero
- **Conciertos de Pascua en Auditorio Sony:** 8, 9 y 16 de marzo
- **Conciertos de Primavera en Auditorio Sony:** 23 de mayo, 1 y 7 de junio
- **Ciclo Generación Ascendente en Auditorio Nacional:** 16 de febrero y 2 marzo
- **Ciclo Fin de Curso en Auditorio Nacional:** 13 de junio
- **Hospital Universitario La Paz** - 30 de mayo
- **Hospital Materno-Infantil Gregorio Marañón** - 20 de noviembre
- **Fundación Vianorte-Laguna** - 22 de noviembre

## 1.470 ASISTENTES

## CONVENIOS INSTITUCIONALES

La Fundación Mutua Madrileña mantiene diferentes acuerdos con instituciones culturales de prestigio:

- **Convenio de colaboración con el Teatro Real.**

A lo largo de 2018, cerca de 2.000 mutualistas platino, que llevan más de 20 años asegurados, tuvieron la ocasión de asistir en condiciones preferentes a representaciones de ópera, danza y recitales.

- **Acuerdo de cooperación con la Fundación Albéniz** y con su principal programa, la Escuela Superior de Música Reina Sofía. Gracias al convenio, el Consort de Cuerdas de la Fundación Mutua Madrileña ofreció un concierto en el auditorio de Mutua. Los mutualistas platino disfrutaron de 14 conciertos celebrados en el auditorio de la Fundación Albéniz y en el Auditorio Nacional.



**GRACIAS A LOS  
ACUERDOS DE LA  
FUNDACIÓN, NUESTROS  
MUTUALISTAS ACCEDEN  
A TEATROS Y MUSEOS  
EN CONDICIONES  
PREFERENTES**

## ACUERDOS CON MUSEOS

Cerca de 90.000 mutualistas y familiares han participado en las actividades organizadas en los diferentes museos.

- **MUSEO NACIONAL DE ARTE REINA SOFÍA**

Gracias al convenio suscrito entre la Fundación Mutua Madrileña y el Museo Nacional de Arte Reina Sofía, durante 2018 más de 35.500 mutualistas disfrutaron, junto con un acompañante, de un programa completo de actividades que incorpora visitas guiadas, talleres familiares e invitaciones a las inauguraciones de las exposiciones temporales del centro. Presentando la tarjeta SOY, los asegurados de Mutua Madrileña pueden visitar de forma gratuita el museo siempre que lo deseen.

En las visitas guiadas al museo participaron alrededor de 2.000 mutualistas y sus acompañantes. Durante este año se han realizado visitas guiadas a la Colección Permanente y a diferentes exposiciones temporales como las monográficas dedicadas a Soledad Lorenzo, William Kentridge, Fernando Pessoa, Eusebio Sempere y Dorothea Tanning, así como a muestras colectivas como *Dadá ruso*, *Cubismo(s)* y *Artistas extranjeros en París (1944-1968)* y colecciones privadas *Colección Telefónica* y *París pese a todo*.

También se han organizado 22 talleres infantiles para 600 hijos de mutualistas, en ocasiones acompañados por sus padres, con los siguientes títulos: *Si fuera un movimiento*, *Salto al vacío*, *Escenarios improbables*, *Lo que hay en juego*, *¿Te suena?*, *Historias escondidas* y *Actuar en la sombra*.



## • MUSEO NACIONAL THYSSEN-BORNEMISZA

En 2018, la Fundación Mutua Madrileña mantuvo un acuerdo con el Museo Nacional Thyssen-Bornemisza por el que se realizaron visitas guiadas a algunas de las exposiciones temporales que tuvieron lugar en el museo a lo largo de 2018: *Sorolla y la moda*, *Vasarely* y *Monet/Boudin*.

## • REAL ACADEMIA DE BELLAS ARTES DE SAN FERNANDO

Gracias al convenio que la Fundación Mutua Madrileña mantenía con la Real Academia de Bellas Artes de San Fernando, cerca de 8.550 mutualistas con un acompañante visitaron gratuitamente su museo, una de las mejores pinacotecas de España. Además de disfrutar de un completo recorrido por la historia del arte desde el Renacimiento hasta las tendencias más actuales del siglo XXI, nuestros mutualistas participaron en visitas guiadas a museo cerrado, con diferentes itinerarios temáticos como la mitología clásica, el Antiguo Testamento, los retratos en la Academia o la figura de Goya.

También se organizaron los talleres infantiles *¿Qué pintan los académicos? La pintura y sus géneros y ¡1,2,3 ¡pies quietos!* Las esculturas de la Academia, con la asistencia de más de 200 hijos de mutualistas.

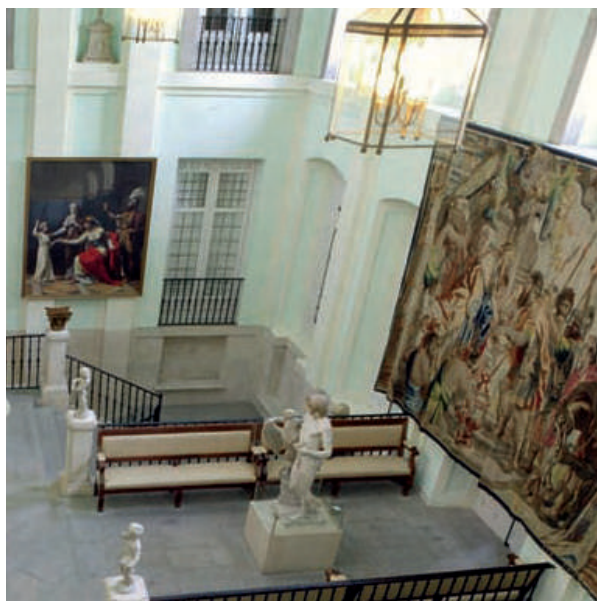

**MÁS DE 90.000  
ASEGURADOS Y  
SUS FAMILIARES  
PARTICIPARON  
EN LAS ACTIVIDADES  
ORGANIZADAS  
EN MUSEOS**

## • MUSEO SOROLLA

La Fundación Mutua Madrileña apoya al programa de exposiciones temporales del Museo Sorolla. En concreto, en 2018 ha patrocinado íntegramente su exposición Sorolla: *Un jardín para pintar*, que se ha mostrado al público entre los meses de julio de 2018 y enero de 2019.

Así mismo, en virtud del acuerdo entre ambas entidades, 20.000 mutualistas y sus acompañantes pudieron conocer gratuitamente la obra de Sorolla y, en muchos casos, atender a las explicaciones de sus conservadores.

Asimismo, el museo organizó, en exclusiva para nuestros mutualistas, 22 talleres familiares dirigidos a niños de entre 4 y 6 años y de entre 7 y 12 años, bajo los títulos: *El maletín del pintor*, *La casa del coleccionista*, *Sorolla y la modernidad*, *La familia del pintor*, *Detrás del retrato*, *Colores del jardín*, *Descubriendo el jardín de Sorolla*, *Impresionismo en el jardín*, *Camelias, azaleas y otras flores de Sorolla*, *El jardín como paisaje* y *Rosas y alelíos y otras flores de Sorolla*.

## • FUNDACIÓN CARLOS DE AMBERES

Durante los meses de junio, julio y septiembre, más de 140 hijos de mutualistas y de empleados de Mutua Madrileña, de entre 5 y 13 años, participaron en siete talleres semanales en la sede de la Fundación Carlos de Amberes, bajo el título genérico *Un verano de cine*. Se trata de talleres creativos que se complementan con visitas culturales al Museo Reina Sofía, al Museo Antropológico, a la exposición *Disney, el arte de contar historias*, al Museo de la Real Academia de Bellas Artes de San Fernando, a la Fundación Lázaro Galdiano o al Museo Robot.



## • CENTRO BOTÍN

La Fundación ha apoyado el Centro Botín de Santander desde su inauguración en 2017, al tiempo que ha ampliado su oferta cultural para los mutualistas.

Presentando su Tarjeta SOY en taquilla, 10.000 mutualistas han podido visitarlo gratuitamente junto a un acompañante en 2018, descubriendo este nuevo espacio dedicado al arte, la cultura y la educación, ubicado en un fabuloso edificio diseñado por el Premio Pritzker, Renzo Piano, y visitando exposiciones de gran calidad como: *Joan Miró: Esculturas 1926-1982; Retratos: Esencia y expresión y Cristina Iglesias: EntrEspacios.*



## • ACUERDO CON LA FUNDACIÓN PRO REAL ACADEMIA ESPAÑOLA

La Fundación Mutua Madrileña colabora con la Fundación pro Real Academia Española en la elaboración del *Diccionario Fraseológico Panhispánico*.

Asimismo, este acuerdo permite acercar esta institución a nuestros asegurados. Durante 2018 alrededor de 300 mutualistas han tenido la oportunidad de conocer la Academia en once visitas guiadas.

## • FEDERACIÓN ESPAÑOLA DE AMIGOS DE LOS MUSEOS

A través de nuestra colaboración con la Federación Española de Amigos de los Museos, más de 1.200 mutualistas participaron en actividades realizadas en museos de diferentes ciudades españolas, como el Museo Picasso, el Museo Nacional de Arte de Catalunya (MNAC) y la Fundación Miró en Barcelona; el Palacio de Dueñas y la exposición dedicada a Murillo en Sevilla, y el Museo Picasso, el Museo de Málaga, la Colección del Museo Ruso San Petersburgo, el Centre Pompidou y el Museo Carmen Thyssen, en Málaga. En Madrid, los mutualistas pudieron visitar la exposición sobre Manolo Blahnik que tuvo lugar en el Museo de Artes Decorativas.

## • MUSEO ARQUEOLÓGICO NACIONAL

En 2018, la Fundación Mutua Madrileña mantuvo el convenio de colaboración con el Museo Arqueológico Nacional, con el fin de apoyar y promover de forma conjunta el desarrollo de actividades culturales en el museo.

En función de este acuerdo, los asegurados de Mutua Madrileña pueden acceder gratis a sus instalaciones con un acompañante presentando en la taquilla su tarjeta SOY. Durante 2018, más de 15.600 mutualistas visitaron el museo y participaron en las diversas actividades exclusivas para ellos como visitas guiadas que comprendían diferentes recorridos, algunos temáticos como *La mujer en el museo y Música en el museo* y otros centrados en las piezas de diferentes periodos arqueológicos como Protohistoria, Egipto, Grecia, Hispania Romana, Antigüedad Tardía, España Musulmana o España Medieval Cristiana.

De manera adicional, los mutualistas también tuvieron la oportunidad de visitar la exposición temporal "Galaicos. Un pueblo entre dos mundos".

Para los más pequeños, el Museo Arqueológico Nacional organizó seis talleres familiares titulados *De mayor quiero ser... alfarero y De mayor quiero... ser mosaísta*, con una excelente acogida.



**15.600 ASEGURADOS  
VISITARON EL MUSEO  
ARQUEOLÓGICO  
NACIONAL EN 2018**

**CICLOS DE CONFERENCIAS**

La Fundación Mutua Madrileña ha dado continuidad a sus ciclos de conferencias en 2018, con la asistencia de más de 2.100 personas. En colaboración con la Real Academia de la Historia, la Fundación ha programado el ciclo sobre Historia y Literatura, "La novela y el reflejo del pasado".

Como en años anteriores, ha traído el festival de novela policíaca de Madrid *Getafe Negro*, al centro de la capital, organizando en el Auditorio de Mutua Madrileña un encuentro literario entre la escritora sueca Camilla Läckberg y Lorenzo Silva con el título *Cómo quemar a una bruja*.



**CICLO HISTORIA Y LITERATURA:  
LA NOVELA Y EL REFLEJO DEL PASADO**

**MIÉRCOLES, 17 DE OCTUBRE**  
*El mundo clásico*

Carlos García Gual, catedrático de Filología Griega en la Universidad Complutense de Madrid y académico de la Real Academia Española.

**MARTES, 30 DE OCTUBRE**  
*Baroja*

Jon Juaristi, escritor y catedrático de Literatura Española en la Universidad de Alcalá de Henares.

**MIÉRCOLES, 7 DE NOVIEMBRE**  
*Homero*

Luis Alberto de Cuenca, poeta y ensayista, profesor de investigación del CSIC y académico de la Real Academia de la Historia.

**MIÉRCOLES, 14 DE NOVIEMBRE**  
*La España del XIX en Europa*

Serafín Fanjul, catedrático de Estudios Árabes e Islámicos de la Universidad Autónoma de Madrid y académico de la Real Academia de la Historia.



4.3.4

## SEGURIDAD VIAL

**IMPULSAMOS DIVERSAS LÍNEAS DE ACTUACIÓN PARA EVITAR Y REDUCIR LOS ACCIDENTES DE TRÁFICO**

Contribuir a la reducción de los accidentes de tráfico es el objetivo de la Fundación Mutua Madrileña en materia de seguridad vial. Con ese propósito, analizamos las causas de los accidentes de tráfico, dialogamos con las comunidades locales, difundimos recomendaciones para evitarlos y desarrollamos campañas de concienciación y sensibilización en materia de seguridad vial para los más jóvenes, entre otras actividades.

### ACCIONES DE DIVULGACIÓN

Mutua Madrileña, periódicamente, elabora y da a conocer recomendaciones y consejos para circular de forma segura en los momentos en los que crecen las asistencias en carretera, ya sea por circunstancias climatológicas o por número de desplazamientos.

Nuestras recomendaciones se difunden entre los mutualistas, asegurados, empleados y la sociedad en general, tanto a través de la web de la Fundación Mutua Madrileña ([www.fundacionmutua.es](http://www.fundacionmutua.es)) como de nuestras publicaciones periódicas o de los medios de comunicación.

Además, para llegar al máximo número posible de personas, Mutua Madrileña y su fundación también comunican sus iniciativas en materia de información y prevención a través de las redes sociales y los canales *online* (Facebook, Twitter y YouTube).

**MUTUA MADRILEÑA  
ELABORA  
RECOMENDACIONES  
PARA CIRCULAR DE  
FORMA SEGURA**



## CAMPAÑAS DE SENSIBILIZACIÓN

Para concienciar a los más jóvenes sobre los riesgos de las conductas inapropiadas al volante, la Fundación Mutua Madrileña impulsa y desarrolla campañas específicas de sensibilización en materia de seguridad vial entre este colectivo.

### • “AGÁRRATE A LA VIDA”

Desde hace siete años, la Fundación Mutua Madrileña y la Asociación para el Estudio de la Lesión Medular Espinal (Aesleme) desarrollan una campaña de prevención de accidentes entre los jóvenes bajo el lema *Agárrate a la vida*.

La campaña se desarrolla en centros universitarios españoles. El núcleo del proyecto son conferencias de gran impacto en las que se explica a los jóvenes cómo mantener una actitud responsable al volante para evitar accidentes de circulación, cuáles son las causas de los mismos y qué consecuencias pueden tener las actitudes imprudentes al volante.

En 2018, cerca de 6.000 alumnos universitarios españoles participaron en la campaña. Se realizaron más de 150 charlas en universidades de diez ciudades de cinco comunidades autónomas. Desde la puesta en marcha de la campaña, a finales de 2010, se han impartido más de 1.100 conferencias a más de 45.000 universitarios de centros públicos y privados españoles.

Las charlas son impartidas en horas lectivas por un profesional sanitario especializado en emergencias (061,

Samur, helicópteros, etc.) o en atención hospitalaria, en colaboración con una persona parapléjica o tetrapléjica cuya lesión medular se haya producido por un accidente de tráfico y que es, a su vez, técnico de seguridad vial.

Apoyándose en material audiovisual, los ponentes abordan las causas de los siniestros (distracciones, alcohol y drogas, velocidad, fatiga, etc.), las medidas preventivas y sus consecuencias (las principales lesiones y los problemas físicos, psicológicos, familiares y sociales que se derivan).

Durante las conferencias también se explican las normas básicas de actuación en caso de accidente, basadas en el sistema PAS (Proteger-Avisar-Socorrer). Los asistentes reciben distintos tipos de material divulgativo, en el que se recogen las conclusiones más relevantes de lo expuesto por los ponentes.

Las charlas incluyen técnicas para poner en evidencia el impacto de los accidentes a través de ejemplos prácticos. Por ejemplo, se desafía a un grupo de voluntarios a que intenten doblar un volante y, posteriormente, se les enseña un volante deformado como resultado de un accidente. O se muestra un casco roto tras un brutal impacto y se le pide a algún universitario que intente hacer lo mismo golpeando un casco nuevo.

A través de una aplicación móvil, los estudiantes universitarios que asisten a las conferencias pueden valorar el contenido de las mismas y dejar constancia de sus conocimientos y actitudes sobre seguridad vial.



## •“TE PUEDE PASAR”

Para llegar a los niños y adolescentes, desde el año 2010 la Fundación Mutua Madrileña también apoya a Aesleme en el programa *Te puede pasar* para la prevención de la siniestralidad entre niños y adolescentes.

En el marco de esta colaboración, en 2018 se llevaron a cabo alrededor de 300 conferencias en centros de enseñanza primaria y secundaria y en centros de menores de la Comunidad de Madrid. En ellas participaron más de 15.000 niños y adolescentes.

A lo largo de dos horas, un equipo de profesionales formado por un médico o enfermero y una persona con una lesión medular producida por un accidente abordan las causas que producen los accidentes y las formas de evitarlos, cuáles son sus consecuencias y cómo actuar en caso de siniestro para no agravar las lesiones existentes.

Para comunicar mejor con el público infantil, las presentaciones se realizan de forma amena y atractiva, con vídeos ilustrativos, y se adaptan a las edades de los asistentes. Posteriormente tiene lugar un coloquio en el que los niños aclaran dudas o piden más información.



**MÁS DE 15.000 NIÑOS  
Y ADOLESCENTES  
PARTICIPARON EN  
300 CONFERENCIAS  
ORGANIZADAS EN SUS  
CENTROS DE ENSEÑANZA**



## COLABORACIÓN INSTITUCIONAL

La Fundación Mutua Madrileña colabora con distintos agentes implicados en la prevención de la siniestralidad vial en España.

### • CARTA EUROPEA DE SEGURIDAD VIAL

Mutua Madrileña firmó en 2010 la Carta Europea de Seguridad Vial. Esta iniciativa es una plataforma de acción integrada por empresas, asociaciones, centros de investigación y organismos públicos que asumen el compromiso de llevar a cabo acciones concretas y

compartir sus buenas prácticas para contribuir a resolver los problemas de la seguridad vial en Europa.

El objetivo principal de la carta, que ya cuenta con miles de signatarios, es ayudar a reducir el número de víctimas mortales de los accidentes de tráfico.

Como firmante de la Carta Europea, Mutua Madrileña refuerza su compromiso de realizar estudios sobre siniestralidad a través de su fundación para profundizar en el conocimiento de los factores determinantes de los accidentes.



## COLABORACIÓN CON LA FUNDACIÓN PARA LA MAGISTRATURA

Mutua Madrileña colabora desde 2008 con la Fundación para la Magistratura en diversos proyectos formativos en el sector del seguro, con el propósito de reducir los litigios y agilizar las indemnizaciones por accidentes de tráfico.

En este marco de colaboración, en 2018 se organizaron las X Jornadas sobre Responsabilidad Civil y Seguro, en las que se debatió sobre la evolución del seguro en la era digital, el futuro de las pensiones o la imprudencia en el ámbito de la responsabilidad civil del automóvil.

Las sesiones contaron con la participación de diferentes personalidades de la judicatura, como Carlos Lesmes, presidente del Tribunal Supremo y del Consejo General del Poder Judicial, o Manuel Almenar, presidente de la Asociación Profesional de la Magistratura. También asistió el presidente de Mutua Madrileña, Ignacio Garralda.

<b>X JORNADAS SOBRE RESPONSABILIDAD CIVIL Y SEGURO</b>	
ABRIL <b>12/04</b>	HORA <b>19:45</b>
Sede de Mutua Madrileña Eduardo Dato, 20	